Газета «Приволжская правда»

Газета «Приволжская правда»

Неизвестный герой Сергей Маслов.

ОНИ СРАЖАЛИСЬ ЗА РОДИНУ

НЕИЗВЕСТНЫЙ ГЕРОЙ СЕРГЕЙ МАСЛОВ

16 ОКТЯБРЯ ИСПОЛНИЛОСЬ 70 ЛЕТ С ДАТЫ ГИБЕЛИ СЕРГЕЯ МАСЛОВА

Из хроники освобождения города Орёл:

У флага, водруженного над д.№13 на ул. Московская города Орёл, своя судьба. Он развевался над освобожденным городом до 18 час. 30 мин. 16 августа 1943г. В Государственном Архиве Орловской области хранится «Акт о передаче на вечное хранение в Артиллерийский Исторический музей Красной Армии флага, водруженного на вышке здания по Московской улице, дом №13» от 16 августа 1943г. Из Акта «Мы, нижеподписавшиеся представители: от Орловского обкома ВКП(б) тов. Чернявский Ф.Е., от 380 стрелковой дивизии красноармейцы Образцов В.И. и Санько ИД. и от Артиллерийского Исторического музея Красной Армии — подполковник Глотов И.А., произвели снятие и передачу на вечное хранение в знаменные фонды Артиллерийского Исторического музея Красной Армии первого советского флага, водруженного на вышке здания по улице Московская, дом 13 города Орёл в 2 часа ночи 5 августа 1943 г. красноармейцами Образцовым В.И. и Санько И.Д., представителями первой ворвавшейся в город Орёл группы бойцов 380 стрелковой дивизии.

380 стрелковая дивизия входит в Орёл (фото 1943 г.)

УДИВИТЕЛЬНО, но при освобождении Орла человеком, первым, ворвавшимся в город и поднявшим боевое знамя — Красный Флаг, стал наш земляк 19-летний **Сергей Маслов.**

Сенсационные факты из его жизни узнал и рассказал нам брат Сергея - **Владимир Афанасьевич Маслов.**

Владимир Маслов с племянницей Ольгой.

До войны многодетная семья Масловых проживала в селе Лесная Хмелевка Мелекесского района. Когда началась война, Евдокия Яковлевна Маслова проводила на фронт главу семейства — мужа Афанасия Анисимовича и 18-летнего сына Сережу. Став инвалидом, с войны вернулся только рядовой пехотинец Афанасий Маслов. Красноармеец, разведчик взвода пешей разведки 1264-го стрелкового полка 380-й Орловской стрелковой дивизии Сергей Маслов погиб 16 октября 1943 года на восточной опушке леса у деревни Заречье Чаусского района Могилевской области.

Получив похоронку, Евдокия Яковлевна, не поверив в смерть сына, ещё долго ждала возвращения. После войны в Хмелевку приезжали однополчане Сергея, которые рассказали о том, что только благодаря Маслову им удалось выстоять бой под деревней Заречье. Ценою жизни Сергей спас свой взвод.

В 1946 году в семье Масловых родился младший сын Владимир, а в 1957 году Масловы переехали жить в Чердаклы. Владимир вырос и стал военным. В 2008 году, став полковником в отставке, решил поставить точку в истории жизни и гибели брата.

На направленный им запрос в архив города Подольск пришел ответ о том, что **красноармеец Сергей Афанасьевич Маслов был награжден медалью «За Отвагу» и Орденом Отечественной войны I степени.**

Из копии приказа Президиума Верховного совета Союза ССР №028/ от 17 июля 1943 года о награждении медалью «За Отвагу»:

«Разведчика взвода пешей разведки полка Маслова Сергея Афанасьевича наградить за то, что он в наступательном бою с 11 по 16 июля сего года, проявив мужество и отвагу, все время находился впереди наступающих подразделений, зорко наблюдая за действиями противника и докладывая командованию обстановку. Так им был обнаружен немецкий блиндаж, где он уничтожил 5 немцев. В деревне Новая Слобода в пекарне на чердаке им была обнаружена группа немецких автоматчиков, которую он с группой бойцов окружил и уничтожил».

В разделе «Изложение личного боевого подвига или заслуг» наградного листа Сергея Маслова от 9 августа 1943 года написано:

«В период наступления с 3 по 5 августа сего года (1943) за освобождение д. Баданово от немецких оккупантов товарищ Маслов проявил смелость, мужество и отвагу. При освобождении данного населенного пункта разведчики встретились с противником численностью до 70 человек. Участвовавший в разгроме этой группы товарищ Маслов смелыми и решительными ударами истребил 8 немецких солдат и офицеров, захватил трофеи — три автомата и две винтовки. А всей группой разведчиков было захвачено 3 трактора и 30 бочек с бензином.

При освобождении города Орёл товарищ Маслов первым ворвался на улицу города и поднял боевое знамя — Красный Флаг.

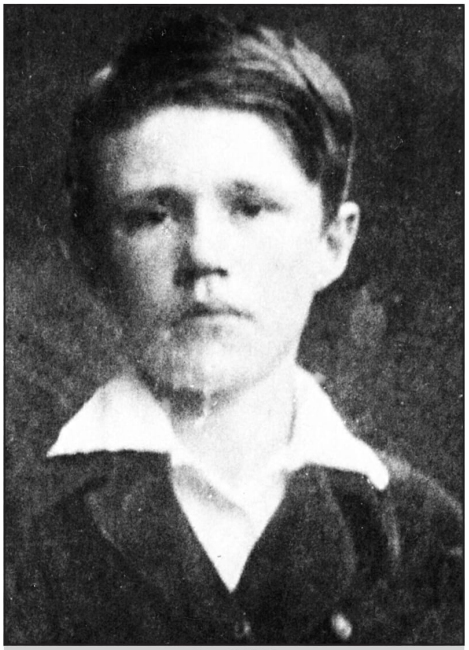

Сергей МАСЛОВ

Товарищ Маслов за проявленную смелость, мужество и отвагу в бою за освобождение города Орёл достоин награждения правительственной наградой «Орден Отечественной войны I степени».».

25 августа 2013 года от командира поискового отряда «Эхо войны» МОИППК «ВИККРУ» (г.Могилев) Сергея Тагаева пришло электронное письмо, в котором сообщалось, что Маслов Сергей Афанасьевич, 1924 года рождения, захоронен (перезахоронен) в деревне Кузминичи Антоновского сельского совета Чаусского района Могилевской области. Его фамилия увековечена на мраморной плите, а также в «Книге памяти» Чаусского района на стр. 345. Погиб он во время кровопролитных боев по прорыву вражеской обороны на реке Проня в районе деревни Кузминичи.

Владимир Афанасьевич побывал на месте гибели брата, посетил воинское захоронение деревни Кузминичи. Согласно документам в братской могиле захоронено 1839 человек. Вызывает восхищение степень уважения, заботы и памяти селян по отношению к памятнику. Шефствует над захоронением Дужевская средняя школа. Памятник солдата изготовлен из железобетона, на территории захоронения установлены плиты с фамилиями воинов и декоративное железобетонное ограждение. Там же Владимир Афанасьевич встретился и поблагодарил за помощь в поисках материала поисковиков отряда «Эхо войны», рассказал историю брата местному телевидению.

В завершении своего рассказа он еще раз подчеркнул то, насколько важно искать, находить и хранить нити памяти о солдатах войны в сердце и книгах, отметил отзывчивость, добросердечность и чуткость белорусского народа, проявленные по отношению к нему и истории его брата.

Ольга СУРКОВА.

При подготовке статьи использованы материалы из архива семьи Масловых.

Семья Масловых.

Воинское захоронение деревни Кузминичи.